DCMR eindrapportage 2020

Ridderkerk

Rosita Thé

Directeur DCMR Milieudienst Rijnmond

Het werk van DCMR werd in 2020 sterk beïnvloed door de coronamaatregelen. We hebben alles op alles gezet om onze taken, als vergunningverlening, toezicht en handhaving en advies over ruimtelijke plannen en duurzaamheid, goed te blijven uitvoeren. In korte tijd hebben we nieuwe werkwijzen ontwikkeld. Video inspecties. Toezicht op afstand. De inzet van drones. Onze participanten en andere samenwerkingspartners dank ik voor hun flexibele opstelling in deze bijzondere tijd. Samen hebben we dit voor elkaar gekregen. In 2020 is – in overleg met de participanten – een nieuw meerjarenprogramma vastgesteld. Daarin zijn dertien focuspunten benoemd op het gebied van leefbaarheid, gezondheid, veiligheid en duurzaamheid, waarvoor DCMR zich de komende jaren extra zal inzetten.

Leefbaarheid

Gemeenten staan voor grote opgaven zoals de energietransitie en woningbouw. Met een reeds hoge bevolkingsdichtheid en een sterke concentratie van bedrijven kan er druk komen te staan op de leefkwaliteit.

Meldingen
Onze meldkamer registreert 24/7 meldingen van bewoners over overlast die veroorzaakt wordt door bedrijven. We nemen overlastmeldingen aan, zoeken naar de oorzaak en nemen maatregelen om de overlast te beëindigen. Meldingen over vliegverkeer nemen we aan en analyseren we jaarlijks in een rapportage, in opdracht van de Bestuurlijke Regiegroep Rotterdam The Hague Airport.

Advies
Ook adviseren we de gemeente bij het opstellen en toetsen van beleid en bij bouwplannen en ruimtelijke projecten.

MILIEUMELDINGEN
in totaal **283**

Lawaai	Stank	Rest	Vliegverkeer
243	28	12	

17 unieke melders met **312** meldingen in totaal

Woningbouw nabij A16, diverse locaties in buitengebied, Rivieroevers en Centrum Oost.

Wegverkeerslawaai en inpassing woningbouw.

Advies geluid en advies nulstapadvies m.e.r.

Gezondheid

Elke verbetering op het gebied van milieukwaliteit is winst voor de gezondheid van de mens. Daarom zijn onze activiteiten gericht op het regionaal verbeteren van de kwaliteit van lucht, bodem en afvalwater, het terugbrengen van zeer zorgwekkende stoffen, afval en geluidhinder en toezicht op asbestverwijdering.

ASBESTTOEZICHT

260 Beoordeelde sloopmeldingen

Goedgekeurd	Afgekeurd
231	29

- Toezicht vond plaats bij 18 asbestsaneringen, bij 5 daarvan werden overtredingen geconstateerd.
- Woningcorporaties en brancheverenigingen Aedes zijn geïnformeerd over problemen met asbesthoudende lijm.
- Deskundige via asbesttelefoon is 20 keer geraadpleegd door burgers en bedrijven.

VERLOOP LUCHTVERVUILING REGIO

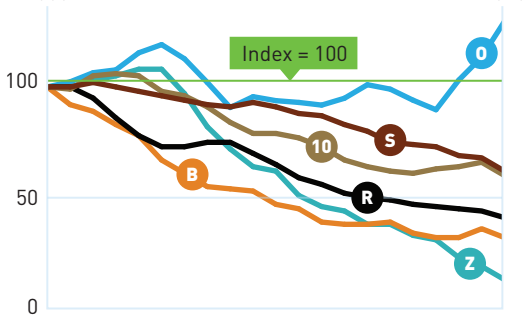

- O Ozon: jaarpiek**
- S Stikstofdioxide
- 10 Fijnstof tot 10 µm*
- R Roet
- B Benzeen
- Z Zwaveldioxide

* Micrometer: 0,001 mm
** Hoogste piek jaar: 8-uurgemiddelde

DCMR milieudienst Rijnmond

DCMR eindrapportage 2020 — Ridderkerk

Veiligheid

Het is essentieel dat inwoners op veilige afstand wonen van bedrijven die mogelijk veiligheidsrisco's met zich meebrengen. In de gemeente zijn **19** bedrijven vergunningplichtig.

CONTROLES OP VEILIGHEIDS-VOORSCHRIFTEN

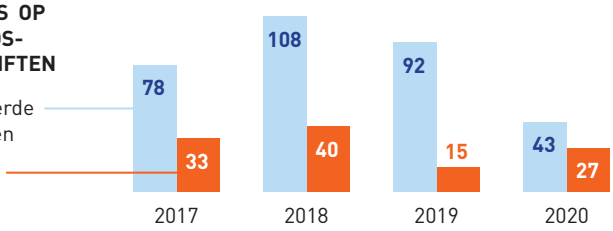

PREVENTIEVE CONTROLES IN AANTAL BRANCHES

We controleren of de bedrijven actuele wet- en regelgeving naleven.

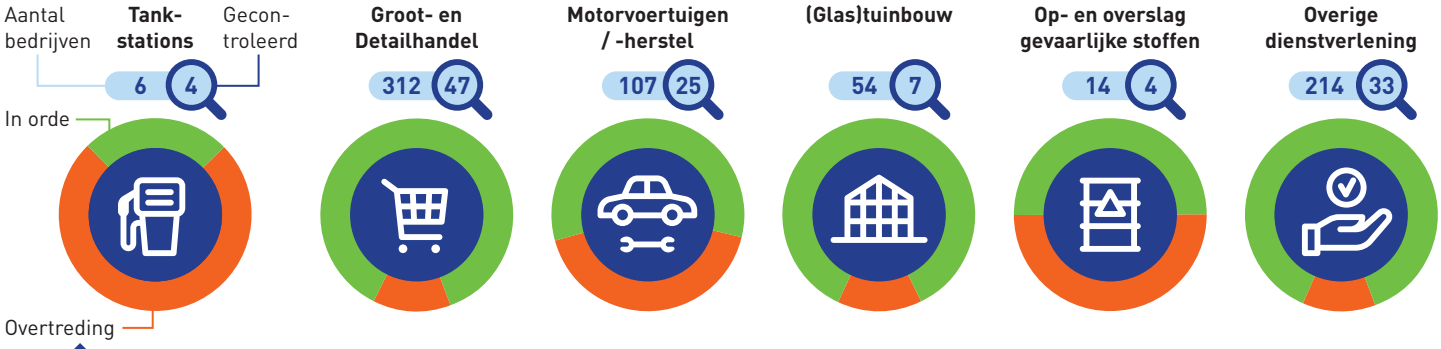

HANDHAVING

Als een bedrijf een overtreding niet tijdig ongedaan maakt, leggen we sancties op.

BSB-M	4
Handhavingsbesluit	7
Proces verbaal	4
Sanctie (bestuurlijk)	7

REGULEREN

We passen de voorschriften aan op actuele wet- en regelgeving.

Melding activiteitenbesluit	26
Maatwerkvoorschrift	3
Omgevingsvergunning	2

Duurzaamheid

Duurzaamheid is een belangrijke maatschappelijke opgave.

Energiebesparingsplicht
Bedrijven met een relevant energieverbruik hebben een energiebesparingsplicht. Druk vanuit toezicht stimuleert bedrijven in actie te komen. In Ridderkerk valt de meeste energiewinst te behalen bij **bedrijfshallen.**

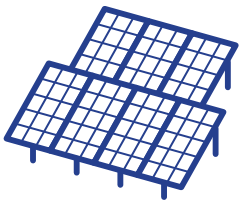

Opbrengst energiebesparing is vergelijkbaar met ongeveer **24 ha zonneweiden**

*Schatting gebaseerd op algoritme omdat DCMR niet het energieverbruik van alle bedrijven weet.

Toezicht in coronatijd

DCMR heeft haar toezichttaak aangepast aan de geldende coronaregels en de gemeente daarover geïnformeerd. In eerste lockdown: geen fysieke controles, wel controle onbemenste tankstations en gebiedsinventarisaties. Voorval onderzoek alleen buiten. Ontwikkeling en toepassen van toezicht op afstand. Bij landelijke versoepelingen naast toezicht op afstand ook fysiek toezicht.

Financiën

De overgebleven middelen zijn naar het zogenaamde voorschot gegaan. Eventuele extra benodigde uitgaven in de toekomst kunnen daaruit gefinancierd worden.

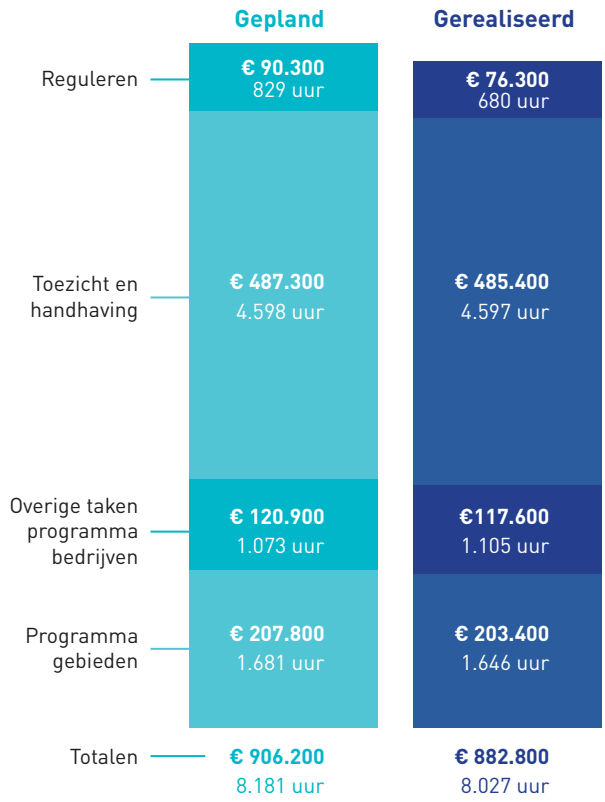

Meer informatie

DCMR: Wilco Lindenberg, 010 246 8008
Gemeente Ridderkerk: Alex Kazen en Jaap Jan Leeuwenburgh